中華民國僑委會登記赴台救新字第壹式零號
香港政府指定刊登有關法律廣告之有效刊物

工商日報

THE KUNG SHEUNG DAILY NEWS
43, Des Voeux Road, Central
HONG KONG
Cable Address [illegible]
P. O. Box [illegible]

中華郵政登記認為第一類新聞紙類
督印及承印 工商日報有限公司
香港德輔道中四十三號
電話 編輯部 [illegible] 營業部 [illegible] 廣告部 [illegible] 承印部 [illegible]
今日出紙兩張半
每份港幣壹毫（外埠仍照舊價）

蘇在保阿兩國境 建長程飛彈基地

土耳其通知巴格達盟國稱

美將在澳試雷神式中程飛彈

蘇電台謂菲律賓已准美在國境建飛彈基地

【美聯社安卡拉二十五日電】外交界人士稱：土耳其政府已通知巴格達公約各會員國謂：土方已獲得確實情報，指出蘇聯正在保加利亞及阿爾巴尼亞加緊建立長程飛彈基地，[illegible]即蘇兩國。土國人士認為此即蘇聯全力反對西方在中東與土耳其建立基地之原因，實此地區倘無西方飛彈基地，則蘇聯即可利用其在保加利亞與阿爾巴尼亞之基地，控制中東地區，同時用以恫嚇中東任何一地，而不致遭受報復。[illegible]國際間認為定將對中東若干小國實施威脅，[illegible]。同時，巴國外交部發言人亦已宣佈，巴國將在行將舉行之東南亞公約組織外長會議中，要求增加對巴之經濟軍事援助。

【美聯社堪培拉二十五日電】[illegible]澳洲將[illegible]借給美國試驗雷神式中程飛彈。[illegible]使用[illegible]試驗雷神式飛彈之事後，發與上述聲明。[illegible]

【馬尼拉二十四日合衆社電】[illegible]東南亞公約組織、北大西洋公約組織[illegible]支持菲律賓此項建議。菲方正在向澳洲、泰國及[illegible]，[illegible]將此項三個公約連繫計劃列入在此間舉行之東南亞公約理事會會議議程[illegible]。

【伊斯坦布爾二十五日合衆社電】土耳其[illegible]今日致[illegible]布加寧之覆函[illegible]，謂西方國家所[illegible]，因蘇聯在聯合國所使用之否決權，已使其失去保障[illegible]安全之力量之故。彼並謂：如使西方[illegible]，亦不致有促成戰爭之危險。彼指出：蘇方去年在敘利亞所[illegible]之[illegible]手段，已使世人不能不懷疑[illegible]當局是否對此等原則[illegible]有誠意。

【德黑蘭二十五日路透社電】[illegible]今日[illegible]：伊[illegible]三月十日在[illegible]舉行之[illegible]，[illegible]杜尼斯。[illegible]

英澳紐三國艦隊昨起在南中國海舉行演習

美菲海陸軍聯合大演習下月舉行

【新加坡二十五日泛亞社電】英、澳、紐三國艦隊今日開始在南中國海上舉行[illegible]演習，[illegible]

【馬尼拉二十五日美聯社電】[illegible]三月[illegible]，美菲海陸軍聯合大演習[illegible]

印尼革命政府已購得艦機

將對耶加達鉗形進攻

料三個月內局面改觀

並將發表文告不承認蘇卡諾身份

【新加坡二十五日泛亞社電】印尼革命政府[illegible]，[illegible]

印尼革命政府宣佈

革命軍總部遷移

巴東仍加緊佈防

美議員請杜卿向印尼政府提抗議

【新加坡二十五日路透社電】[illegible]

【耶加達二十五日美聯社電】印尼政府今日[illegible]

印尼兩機突告失蹤

轟炸巴東與萬鴉老後

【巴東二十四日泛亞社電】巴東軍部發言人稱：耶加達之空軍今日正忙於搜索兩架失蹤之飛機。發言人謂：此兩架飛機均係於廿二日分別飛往巴東與印尼萬鴉老轟炸電台之後，於飛返基地途中失蹤者。

菲外長盼望印尼息爭

菲京會議時將予討論

【馬尼拉二十五日泛亞社電】菲外長[illegible]：東南亞公約[illegible]事會下月在馬尼拉開會時，甚可能將[illegible]印尼局勢問題[illegible]。

美軍顧問團副團長

雷斯登准將飛馬祖訪問

【馬祖廿五日中央社電】[illegible]

國防部昨否認

俞大維辭職說

【台北二十五日泛亞社電】國防部發言人，今日否認關於俞大維「行將辭職」消息。發言人謂：此項消息[illegible]，俞氏預定三月間可返台北。

桑德斯力稱

美飛彈在基地 不致發生危險

【紐約廿五日美聯社電】[illegible]

莊萊德 定下月三日 飛台北履新

【台北二十五日中央社電】美國新聞處宣佈：新任美國駐華大使莊萊德，將於三月三日自香港飛來台北就任。

韓共一再拒絕 交還劫持客機

南韓捕獲劫機共特

【漢城廿五日美聯社電】[illegible]

捷陸軍會計劃 推翻共黨統治

【維也納廿五日美聯社電】[illegible]

西藏反共怒潮

潮遍中共壓制

【紐約廿日中央社電】[illegible]

劉瀾濤斥中共

係蘇侵略工具

【日內瓦二十日中央社電】[illegible]

共軍砲轟 金馬前綫

【台北廿五日中央社電】國防部消息：廿五日[illegible]

杜尼斯特別指出

蘇與中共冥頑不靈 難望改變侵略野心

杜卿昨與艾克商處理裁軍問題

【華盛頓廿四日合衆社電】艾森豪總統今日與杜尼斯國務卿討論最近[illegible]

【華盛頓廿四日中央社電】美國務卿杜尼斯今日對國會說：「冥頑不靈」的蘇俄與朱毛匪幫，將不[illegible]

【華盛頓廿四日路透社電】美國國務卿杜尼斯今日稱：東西雙方之高峯會議，將否舉行，此事完全要看蘇聯之行動而定。

【華盛頓廿五日路透社電】美國務卿杜尼斯[illegible]

伊駐華大使抵台履新

並商伊朗王訪華事宜

【台北廿五日中央社電】伊朗新任駐華大使[illegible]於廿五日自東京飛抵台北。[illegible]

美國務院否認

支持巴東政府

【華盛頓廿四日路透社電】美國務院[illegible]

麥美倫在下院稱

不擬訪問莫斯科

【倫敦廿五日路透社電】英首相麥美倫今日在下院答覆[illegible]

駐匈蘇軍 開始撤退

【布達佩斯廿五日路透社電】[illegible]

南韓政府宣佈

曹奉岩被控 謀傾覆政府

進步黨已列為非法政黨

【漢城二十五日美聯社電】[illegible]

傳葉公超

將訪南越

【本報特訊】台北廿五日息：外交部長葉公超，可能於近日內訪問南越，[illegible]

怡神美妙 無與倫比

美味標誌 最佳選擇

可口可樂 Coca-Cola

可口可樂公司特約監製人
香港汽水廠美國註冊有限公司

天真活潑的兒童，每因高度消耗體力，很容易感染傷風，及其他疾病，以致損害健康，故必須額外補給營養，以增強抵抗力。「司各脫」乳白鱉魚肝油，含有豐富的維他命A及D，與補骨燐質，美味適口，容易消化，能使兒童體力充沛，禦病強身，七十餘年以來，全世界聰明的母親，均一致採用，以確保她們兒童的健康。

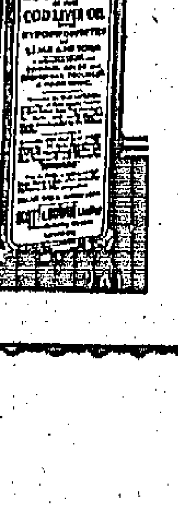

司各脫乳白鱉魚肝油

尿病專家 特效秘方 一服根治

剪報到診一元

醫館：九龍旺角彌敦道部氏大樓三樓二〇一室電梯上落診症十時至六時

虛性尿病。口渴尿多。嗜食甜品。容易肚肌。小便太多。下元虧損。頭暈腰痠。身體日瘦。濕熱尿病。尿道赤痛。閉塞難通。成多成少。各種尿病。專藥根治。一服奇效。遲則難治。

中華中醫學院內科中醫師鄭達明主診

傷風咳嗽 失音喉痛！

即服 活士薄荷露

有藥到痛除之功

「活士薄荷露」能驅除支氣管內之痰垢，解除哮喘性之呼吸而停止咳嗽，是居家必備的一種良藥

諾斯達德發表電視談話
德軍須備原子武器 反對歐設非核子區
將在歐裝備十個飛彈部隊
大西洋盟國海軍將作反潛艇演習

【波昂廿五日路透社電】北大西洋盟軍最高統帥諾斯達德今日在此間發表電視談話，謂西德軍隊必須擁有原子武器之裝備。彼宣稱：「吾人不能以歐代以前之陳舊武器裝備西德軍隊，使之成為一個二等武裝部隊，以致在防衞戰上毫無實用。」彼並反對在中歐設立無核子武裝地帶之建議，[illegible]

日本照會蘇聯稱 贊成開高層會議 惟須有週密準備
促蘇歸還島嶼俾為和平鋪路

【東京廿五日合衆社電】日本本星期二要求公佈，此照會在答覆[illegible]

尼赫魯促蘇領袖 應停止亂發信函
必須慎重安排高層會議

[illegible]

美國宣佈 承認埃叙聯邦
將在開羅維持大使館

[illegible]

佛朗第茲當選後 將召開國會 俾修改憲法
謂阿根廷政策不變

[illegible]

加謂埃叙合併 乃蘇外交失敗

[illegible]

在法舉行會談後 墨菲飛抵突尼斯 續調停法突爭端
英外相勞合會晤突國大使

[illegible]

邱翁康復情形良好 體力正在繼續恢復

[illegible]

日韓復交談判 下月可能恢復

【東京二十五日法新社電】[illegible]

日本探險人員 放棄登陸南極

【東京二十五日法新社電】[illegible]

聯國遠經會議中 中韓代表斥中共 實行集體大屠殺

【吉隆坡廿五日合衆社電】[illegible]

美國放射火箭 試驗高空壓力

[illegible]

對美英基地協定 蘇聯竟極力抨擊

【倫敦廿五日路透社電】[illegible]

馬來國防部長 抵泰商討剿共問題
馬共黨徒發生分裂

【曼谷廿五日路透社電】[illegible]

馬來即將建成巨型軍用機場

[illegible]

泰國總理在泰表示 反對共產主義 拒與鐵幕貿易

【曼谷廿五日中央社電】[illegible]

美國防弱點和補救方法（中）

唐人節譯

消滅敵人抵抗意志的方法

俄人除知在同時能摧毀一切盟國和我國（指美國，下同）的海外基地之外，是不敢向美國進攻的。這一點已列入我們國防計劃之內。假如蘇俄進攻我們，他們一定決意消滅我們的抵抗意志。假如我們施行報復的攻擊，或我們發動戰爭來攻擊他們，我們也會決意消滅他們的抵抗意志的。

消滅敵人抵抗意志，祇有一個唯一的攻擊目標，這目標是整個國的人民和經濟，這一點在俄人攻擊我們的時候，更為重要，因為這樣可以摧毀我們的偉大生產能力。[illegible]

所以在這一包含四個因素的局面下，他們如果進攻我們，他們首先便要自信能[illegible]

俄人是兇殘的民族

[illegible]

蘇俄惧怕報復不敢妄動

[illegible]

最重要的現代兵器

[illegible]

三個報告書的比較

[illegible]

打仗以先下手為强

[illegible]（未完）

葉公超外長表示 我正採積極步驟 謀救濟香港難民
並照會菲律賓勿騷擾華僑

【台北廿五日中央社電】[illegible]

蘇丹政府昨公佈 埃及軍向北撤退

[illegible]

埃及外滙發生問題

[illegible]

蘇聯與錫蘭 簽經援協定

[illegible]

對港商易米問題 菲總統頗為憤怒

【馬尼剌廿五日法新社電】[illegible]

美國貨輪一艘 海上發生大火

[illegible]

阿根廷賽車冠軍 昨獲古巴叛亂份子釋放
哈瓦那賽車發生大慘劇

【哈瓦那二十五日合衆社電】[illegible]

卜合離美 啟程赴蘇

[illegible]

蔣總統以函件 致送泰國總理

【曼谷廿五日中央社電】[illegible]

美最新民意調查 反對中共進入聯國

[illegible]

JAL
新式 DC-7C 巨型客機
橫渡太平洋
一九五八年四月一日
啓航
日本航空公司

一條生路
陰虛久咳一症 百藥曾投無效 今有一條生路 務望安心服食
患者損血銷形 不須厭世輕生 用養陰丸最靈 定有無限前程
香港深水埗位元堂養陰丸藥行廣告

十一大航空公司及三大飛機製造廠
（例如：美國海外航空公司及美航空公司等）
一致採用
BREITLING 自動日曆表
百年靈表 公認為標準時計！
總代理 張建祥行 電話：二八三三二

「域士」的新出品！
雙重治療，止咳最快！
含有特種 Cetamium 能達入體內普通藥品所不能達到的地方所以止咳潤喉功效最佳。
1. 喉部——「域士」止咳水所含的 Cetamium 能深入喉部各細小管道內直接治療發炎患處和撲滅致咳細菌立收止咳潤喉之效。
2. 胸部——「域士」止咳水所含的 Cetamium 同時深入各氣管內化痰止咳而絕不刺激胃部嬰兒及兒童都喜服用請即日購備……
「域士」止咳水
VICKS CETAMIUM COUGH SYRUP

社論

台灣不可以此自滿

——由澳洲作家盛讚台灣所引起的感想

祇要是一個有志於反共復國的人，大抵都不能否認一項事實，即台灣是我們唯一反共復國的中心。儘管我們的反共相關週佈全球，但這中心力量卻是無可代替的。誰個譬喻，台灣好比是長江或黃河，它本身是一條源遠水長的主流，在這主流的四週，不管有多少溪流環繞，湖泊等等，都不能替代主流的地位，更不能不受主流的支配。因此，台灣是強大抑軟弱，進步抑落伍，在在都足使中國的復國運動，發生巨大的影響。自然，除非有人自外生成，也決沒有不希望台灣堅強、進步的。

大陸中共也顯然認識台灣是它唯一的對抗力，所以在其政治、軍事、經濟、外交的全盤鬥爭中，也無不把台灣作為主要的目標，其他的反共力量，都祇看為次要之次要。因為共黨也了解一項事實，對台灣鬥爭的成敗，關係於對所有反共力量鬥爭的成敗，要是台灣不復成為一個主體，那共黨便也極可高枕無憂了。

台灣經過這幾年來的休養生息，既有建設，比之從前，確有不少的成就，這種成就雖或趕不上復國主觀的需要，但祇要其有進步，或不以現有地步為滿足，總是我們所樂聞，也是大家所願予以策勉的。我們知道，過去有不少到過台灣訪問的外國人，由於觀感角度的不同，對台灣所作的批評，也好像各有各的說法，但不管他們的觀感如何，至少有一項是相同的，那就是台灣自由要遠比大陸多，而台灣人民的生活，也較之大陸人民為良好。故如把台灣和大陸作一對照，即使是出於求全責備，也還認為台灣有其可愛處。例如，最近有澳洲雪梨「每日鏡報」的專欄作家法蘭‧冠倫夫婦，當他們於訪問台灣二十四天之後，便顯然獲得一個十分良好的印象。據法蘭對本報記者談其訪台觀感稱：從前有人傳說台灣是個一蹶不振的政府，這完全是假的，現在由我身歷其境的一切見聞，已完全証實那是卑鄙的毀謗。法蘭在此加以舉例說：「在那二十四天逗留期間，我在那島上行了九百多里。也訪問過很多執政人員和各階層人士。其中感人最深的，為台灣之教育、衛生、工業等，均有極容易看到的進步。台灣教育推行極為普遍，全島並無失學兒童，教育水準足追上其他各國。衛生行政也非常完善，台灣任何角落都[illegible]，也有公共衛生設備，因此居民都很健康。」談到工業，法蘭說得更詳細，他特別指出高雄煉油廠，為遠東最大及最完善的油廠，台糖公司也是非常宏大的製糖工業，因此糖的出產是大量的。此外，如建造船場、吉普車製造廠，都具有相當大的規模，輕手工業也非常發達。因此在法蘭眼中：「在台灣市面，所有一切日用品，都是本地製成品。很多人認為台灣是靠着美國而生存，這完全不確，事實上台灣是一個自力更生的國家。」此外，法蘭對台灣的土改和交通，以至橫貫公路的開築，都給以最高的評價。而結論是認為在其訪問過的四十二個世界國家中，很少能夠及得自由中國台灣的良好。

以一個外國作家而對台灣表示如此的推崇，卻不由不使我們有點受寵若驚，但因他所舉出的都是相當具體的事實，所以我們也不能說他是出於故意的阿諛。不過，以中國人而說中國話，以今天中國局勢而看台灣，我們也決不可能因有了上述那些成就而自滿，譬如說，台灣教育普遍和士氣高昂都是事實，但教育工作者和各級官兵待遇的菲薄，因而使到那些「無名英雄」無法擺脫其心理上沉重的担負，便似乎為那位澳洲作家看不到。基於這一點認識，所以作為台灣的當局，便不應因受到外國友人的高度讚揚而沾沾自喜，以致鬆懈了我們應有的努力，和忘記了我們追求的目標；恰恰相反的，我們更應根據現有成就的經驗，本着實事求是的態度，取長棄短的精神，作更大更多的改進。我們早就說過，如果用平時眼光看台灣，則今天台灣的現象，應該是不能苛求的；無奈我們此刻正担負着一個艱苦空前的復國大使命，不僅在客觀環境上，我們所有的進步，實際都未達到最高的標準，而且祇要我們稍為有點自驕自滿之心，則一切惡劣的後果，便都會相因而至。台灣現在真好比是逆水行舟，不進則退，而在逆流中滑退，這危險是可想而知的。

因此，台灣要想不使其已往努力成為虛牝，和用更多實事去澄清各方的觀聽，則在政治上所作任何的虛心檢討和改進，不僅是應該的，而且也是十分需要的。

廣東中共對農民 訂定苛酷管制辦法

對尚未參加農業社者加強壓力 已入社農民亦同樣受嚴厲管制

【本報特訊】廣州消息：「農業合作化」在廣東，并未能得到鞏固，仍有不少個體農民未入「社」，已入「社」者亦有一部份退「社」，或放棄「社」內工作，自搞副業生產。中共「廣東省委」因此，最近曾發出「關於加強農業社管理的指示」，對未入「社」的個體農民和已入「社」之農民加強壓力，對已入「社」之農民加強管制。該「指示」內容規定相當苛酷，其作用意在逼到個體農民非入「社」不可，已入「社」農民則全無個人生活、工作自由，所有農民與生產均要由社統一支配，出勤天數亦作出硬性規定：男人每年二百八十天，女人每年二百三十天，如不按規定出勤者每日扣糧半斤。該「指示」刻已分發到各縣實行。

規定未參加農業社農民 須達到指定生產計劃

已入社者每年工作二百八十天 工作日數不足者每天扣糧半斤

[illegible]

對已退役與現役軍人 中共作進一步迫害

退役者得不到安置到處滋事 現役軍人則被迫到妻離子散

【中央社訊】[illegible]

泰國沉量級拳王 乃汶迷夫婦同時失踪

姨母往訪甥女發現床上有血跡 疑甥女為乃汶迷殺害移屍滅迹

【本報曼谷航訊】曾榮膺泰國沉量級拳王寶座的乃汶迷，與其富家女出身的妻子在家裏神秘失踪，及至其親友至其家裏相訪時，便發現凌亂的床褥上，遺留着一堆血跡，嚇得其姨母忙往警局報案。因此，警方遂至其各親戚家及各醫院查問，也無下落，而其姨母則謂拳王乃汶迷每當拳賽敗北歸家時，即要毆打妻子，此次，夫妻倆同時失踪，可能是乃汶迷將妻子毆斃，因此畏罪，故移屍滅迹後潛逃云。

查泰人乃汶迷，曾馳名於泰國拳壇上，及曾榮膺泰國拳壇沉量級拳王寶座，還娶有年廿五歲的富家女娘芳菲為妻子，惟現在，甥女與夫雙雙同時神秘地失踪了。

據在本月十七日晚上八時，有家居沙吞路門牌四十之八號的泰婦娘猛，[illegible]

門牌一四〇號訪娘芳菲時，但敲門頗久，卻無應聲。追她試推門時，才知門扉無下鎖，她遂跨入屋內，然後開亮了電燈，隨使她驚了一跳，原來在空白之床褥上，竟有斑斑血跡，然乃汶迷及娘芳菲夫妻倆，竟不知去向，她因深知乃汶迷賦性兇悍，及推測可能是乃汶迷出手太重，將妻子擊斃並移屍滅跡後潛逃，故忙來局報案，請警代調查偵相云云。

乃倉警中尉接報後，則偕同警區偵緝局專家，陪往現場勘察，在現場發現斑斑血跡，專家也証明是人血，并謂血跡係在報案人發現之一小時前所遺留的。此外，衣櫥中各物凌亂，更使警長認為可能是乃汶迷及飽提財物後裝入旅行包中匆忙回去。

因此，警長又以電話通知警察醫院、中央醫院、及律實醫院、吧拉巫醫院，但結果仍無下文，從上述各醫院皆謂未有名乃汶迷及娘芳菲者至醫院中求醫。此外，娘猛也曾乘坐的士至各親戚家探問，但也無下落。

又據娘猛向警長敘述稱：她的甥女娘芳菲，係一富家女，原籍是猜還府人，追與乃汶迷結合後，才偕同夫婿居住在上址。乃惟他倆結合以後，乃汶迷每於參賽敗北時，則回家向妻子發牌氣，有時即向妻子索款至外買醉，約在二三周月前乃汶迷在叻南臨拳場作賽敗北後，歸家後則向妻子索款，但娘芳菲不肯給予買醉，致發生口角，在盛怒之下，竟以利刃將娘芳菲之右腿砍傷，被緊送至醫院醫治，事後，乃汶迷大概係知錯，故向娘芳菲子道歉，結果，娘芳菲始終心軟，和好如初，因有上述原因，故使娘猛深恐其甥女已遭乃汶迷所殺害云云。

[illegible]

滬中共「廢品公司」

有貪污分子百餘人

【本報特訊】上海消息：一月底上海中共宣佈破獲「上海市廢品公司」在「整風」中，揭發出一批貪污份子，該批所謂貪污份子，竟達一百二十一人之多。中共指彼等勾結行商，攔客，用盜竊、發價、套購、以及虛報發用等方式，「盜竊國家資財」。按：「廢品公司」係中共商業部門屬位之一，該公司人員即是共幹。一個公司竟有貪污份子百餘人之多，可見共幹貪污成風之現象如何嚴重。（月）

馬尼剌一議員 要國會制法律

菲化一般商業

【本報馬尼剌航訊】[illegible]

中共對大陸工商界人士 決進行全面性「整肅」

中共承認工商界充滿怨恨情緒

【本報特訊】最近中共的「全國工商聯」與「民建會」舉行聯席會議，研討大陸商人全面「整肅」問題，決定將於最短期間在全面「整肅」的步驟，據謂有下列幾個程序：首先是分區將所有工商業者「排隊」，將其劃分為「左派」、「中間派」、「中右派」和「右派」等四類人物，然後再分別加以處理，將「右派」列為「打擊對象」，將「中右派」列為「改造對象」，將「中間派」列為「爭取和教育」的對象，將「左派」列為「培植和利用」對象。[illegible]

台灣零訊

老鼠夠兇狠 咬傷小孩一雙腳

▲基隆消息：香港的老鼠咬傷小孩的新聞屢常有，但台灣的老鼠的猖獗情形也不下於香港，去年據有關方面的估計，台灣的老鼠，至少要比全省人口多五倍；每年對農作物和傢具衣物的損失，實難估計。至咬傷人的事也常有所聞。二月初旬此間就有「吃腳」的老鼠，把一[illegible]

孕婦懷怪胎 胎中僅有髮一團

[illegible]

怪魚名「盲鰻」 台灣魚譜添新客

▲基隆消息：最近台灣附近海又發現了一條奇異的「盲鰻」，又替本省的魚族譜上，增添了一位少有的新客。[illegible]

烏魚大無比 重達五十多台斤

▲花蓮瑞穗消息：一條重達五十[illegible]

賓樂時 最優秀之防水錶
自動上鍊
報時準確 舉世無雙
賓樂時錶總經售商：

寶林錶行	德輔道中	大昌錶行	干諾道中
馮良記錶行	莊士敦道	嘉記錶行	畢打街
亨利得錶行	德輔道中	怡祥錶行	德輔道中
亨利達錶行	干諾道中	港九余日記錶行	莊士敦道
金時錶行	莊士敦道	公興公司鐘錶部	九龍彌敦道
大明錶行	干諾道中	成安記錶行	九龍上海街

JAL
最新 DC-7C 新式巨型 客機
每日一班期‧橫渡太平洋
豪華‧舒適‧安全‧快捷
一九五八年四月一日啟航
日本航空有限公司
電話：二六六六五‧二六六六〇
九龍半島酒店 電話：六四〇九五‧六〇六六〇

外皮 余自強 醫專
婦科 何麗貞 醫師
醫藥
工商日報 分類廣告
康寧整容所 面容
臭狐 疤痕 曲線
洪冠洲 眼耳鼻喉 專科
耳鼻喉
婦科 何淑貞
印度 老中甸
外皮 余日初 醫專
耳鼻喉
衛明 眼
蔡德芬 眼耳鼻喉
梁舜華 婦科

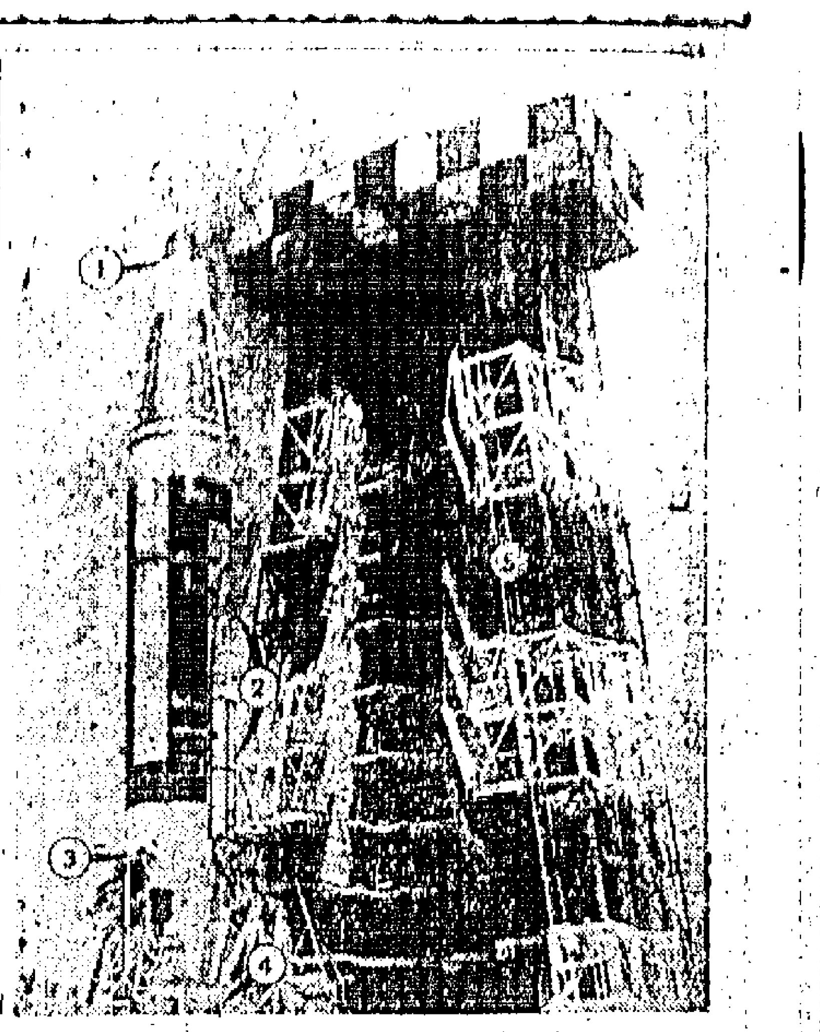

美國「阿特拉斯」飛彈機動工作人員，把甘特爾「資料」。這一幅圖片係未遇才公開的，首次顯示了一種洲際飛彈「阿特拉斯」全貌。同時值得注意的，是導彈發射的複雜放射架的龐大，與飛彈本身。從圖上可以看見飛彈的尖是鈍的，其特製的彈頭是使飛彈能飛返大氣到地球，不致因空氣摩擦而焚毀。

阿特拉斯飛彈與放射架面目

其中部平均力是六五、〇〇〇磅推動力的持久馬達，有一六五、〇〇〇磅。（四）是勘查放射台，即工作人員分頭工作。即是入放射架後才起飛。「阿特拉斯」已兩次成功試飛。去週則失敗，因發後檢查，出了毛病，空軍促把飛出的彈予以毀滅。

昭和大怪物一力敦促

日韓懸案快解決

兩國執政人士均有意打破僵局，因此去年除夕突然簽署會談備忘錄，使擱淺八年的談判，將于三月復開。

·匯江·

打開日韓兩國的民間，自貿漸次消滅。……

國際前月影

最新民意測驗結果

極峯會議成功機會 英美人物多抱悲觀

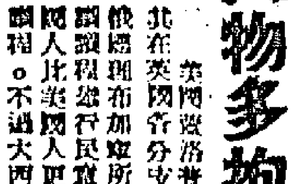

美國人造衛星

蘇俄很少報導

專家推測，蘇正動用一切可用資源，發射到月球的衛星，以保持太空競賽優勢。

·梁衣·

叙埃聯合野心

吞併約但以色列

這是英國中東問題專家的看法，也反映約伊聯合的原因。

·歐羅巴·

到月球旅行

祇要等十年便可成功了。理論上太空船可以每小時二萬三千八百二十七哩速度，去完成二十四萬哩旅程。

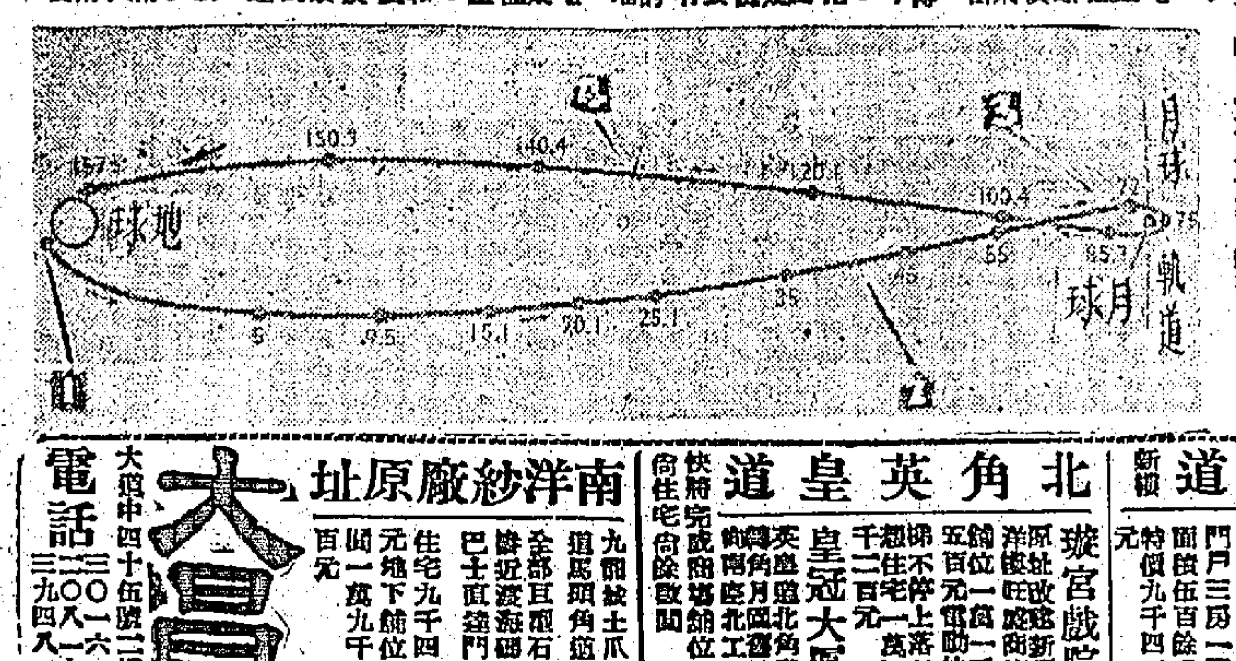

南洋紗廠原址 大昌 電話

北角英皇道 皇冠大廈

青山道 新貨

尖沙咀

寫字樓 出租

出售

熟藥行注意

廠房出租

貨倉舖位

工廠租賃

工商日報 分類廣告

永生公司新樓租售

僑豐

花園洋房　華僑大廈　統一大廈　海景大廈

大陸

濱海大樓

萬戶更新

章記 桃符獻歲

恒興建築公司新樓租售

大南街

醫局街

庇利大廈

格蘭大廈

利成

限期入伙·新樓廉售

平安大廈

灣仔唐樓

麗都大廈

美都大廈

老珠婆

益珍茶莊

遺失聲明

聘女職員

涼茶店伴

永豐行

紅磡土瓜灣福街新樓

九龍中醫學院

痔漏專科

平正會計

招生

香港警察 檢舉貪污組 毒品檢查處

頂舖啓事

聲明啓事

啓事

招練習生

方佐中醫師

痔

黃華濃

廣仁堂藥行

灰甲 鵝掌風

白蝕

中醫歐威廉

醫藥

產鴿平沽

鋪位讓

黎少卿 婦科

尿病

白蝕

癬

王廣發

婦科

劉惠珍

婦科丸

黃意華 婦科

皮膚

熊國輝 中醫

本港新聞

發展新界郵務
各區將實行遍設郵箱
總局將授權各區商店售郵票

【本報專訊】港府郵政當局，計劃發展新界郵務，迅速積極，首步計劃，決於短期內在新界各區普遍設立郵箱及增加派信差人數，使新界居民寄發來往郵件，感到便利。郵政局據悉昨日曾赴新界元朗、八鄉、石崗及沙頭角等地區，選擇設立郵箱地點，郵箱將於短期內裝設，該批郵箱，係新近由英國運抵本港應用者，而新界地區則係首批郵箱。

據悉：首批新郵箱，係設立在元朗、屏山、厦村、錦田、洪水橋、沙頭角、錦田、石崗、八鄉等地區。在新界各鄉村居民，過去對寄發郵件，頗感不便，各地區郵局，僅設立於主要之墟鎮，鄉村居民須赴郵局設立，即郵箱亦甚欠缺，故許多鄉村，在未有郵箱設立之前，村民在村口之樹木下或牆上，掛一木箱，郵差乃將郵件放置其間，由村民自行收取，此種辦法，村民寄發郵件，則非至墟鎮之郵局，則無法寄出，其後亦有失落之情況，不甚可靠。以上各地區之鄉紳，曾向郵政當局請求，在若干鄉區內設立郵箱，以便利鄉村居民寄發郵件，郵政當局對此請求，迄今始決定設立新郵箱。據郵政局消息，首批新郵箱之適當地點，將於日內裝設。八鄉之兩個郵箱，已決定設在：㈠石崗軍油站前，㈡在八鄉警署前。至於沙頭角及屏山、洪水橋等地區，亦將決定新郵箱設立於村口當眼地方。

又據：新郵政局，並決定僱用一批新郵差，準備增派在新界各地區郵局服務，以應付新界地區人口日增之需求，而增強郵政服務之計劃。

郵政局方面，並將授權各該地區小商店，代售郵票，使鄉民購買便利云。（求）

世界兄弟會
港分會成立
港督柏立基爵士獻會章

【本報專訊】國際性之世界兄弟會香港分會，昨日下午八時，假座中區大酒店，舉行成立典禮，並於會前舉行晚宴。港督柏立基爵士伉儷、華民政務司麥道軒、渣甸洋行大班、羅文錦爵士、東華三院主席等均親臨參加。世界兄弟會香港分會為推進世界大同，增進人類福利，沒有宗教，國籍，政治，階級之分別，以團結各民族為宗旨，過去曾在各國成立分會。

港督柏立基爵士在致詞時稱：「本人很高興看見世界兄弟會香港分會成立，並且說明了世界兄弟會的宗旨，運動的成就，並且說明了世界兄弟會為一個超越年齡界限的運動……」

「沒有一個有理性的人，能夠對於這個運動的崇高理想，感到厭倦而不加以支持……」

……彼此間的友誼與合作，促進他們的正義感，使世界上不同的人們彼此了解……

「我懷疑任何一個社會，以人口多來作比例，會比香港做了較多的事，我們自己，對大批貧民的救濟與教助，已經做了很多的事，……」

「現在我向你們世界兄弟會香港代表致賀。」（滋）

美駐華大使莊萊德
下月赴台履新
讚許蔣總統人格最偉大
決為抗共目標共同合作

【中央社】新任美駐華大使莊萊德，定於下星期一日（三月三日）赴台履新。他現已於昨日下午在港國務院的備忘錄，並即將發表中央社記者訪問。

莊氏對蔣總統的共產主義，頗表欽佩，他說：「我以為他是中國當代最偉大的人物，因為他在一九三零年代，就一直在抗共，並與日本侵略作鬥爭。在今日，他仍舊是反共的最主要的領袖。我對他非常敬佩。」

莊氏說：他與蔣總統曾有過共同的共事經驗。他的夫人也將與他同往臺北，並和蔣夫人把晤。

莊氏於一九二八年到中國，一九三二年在北平學習中國語文。他對中國的情形，非常熟悉。他在中國住過，並在漢口、上海、天津等地擔任外交職務。他說：「在一九三七年中日戰爭爆發時，我在漢口擔任總領事，其時在日本侵略期間，他親眼看見了中國人民在戰爭中，所遭受的痛苦。」

莊氏說：他很喜歡中國的飲食，他的夫人也是中國菜的愛好者。他說他會說中國話，同時也熟習中國的北方話。

莊萊德大使現年五十六歲，他是伊利諾州人。（附圖為莊萊德大使）

昨晨港督夫人
巡視紅十字會
對各服務站詳垂詢甚詳

【本報專訊】港督柏立基爵士夫人，昨晨十時，以本港紅十字會會長身份，由紅十字會主席及各委員陪同，前往港九各紅十字會服務站巡視，並詢問各站工作詳情。

港督夫人由紅十字會主席陪同，前往巡視各服務站工作人員，並參觀各工作站工作情況，對各站工作人員及各工作成績，表示滿意。港督夫人於十一時十五分抵達，並由林夫人及各工作部門負責人陪同，巡視各部，約歷一小時，始行離去。

圖為港督夫人巡視紅十字會情形（奕化攝）

中區第二座停車場
四月可完成
面積較小祇容車二百輛
三期填海完成將續興建

【本報專訊】在中區新填地放置之第二座停車場，大致已完成，預計四月間可完成啟用。

第二座停車場之建築，與第一座相同，但停車場的內部設施，較第一座為小，所有停車場的設施，都經過改革和完善，以便停車。第二座停車場，祇有一道，作為車輛由兩端上落之通道；中間東西各一道，以欄杆相隔，車輛由兩端上落，停車之位較第一座為少，故祇能停放汽車二百輛。

在本港的汽車，一日比一日多，可供停放汽車的地方，則一日比一日缺乏，尤其是港島中區的商業中心地帶，每天都有大量的汽車駛到覓地停泊，而市區可供停泊之地方，都不得不加以利用。目前第一座可容四百餘輛汽車，除星期六及星期日外，每日均告滿座，停泊的車輛，約佔全部停車場的三分二，並不足以表示已有足夠的停車地方。

因大會堂不久即要興建，那時將失去停泊地方，又數百輛汽車，雖然到時第二座停車場早經建成，但合共停車場所容納汽車六百一十輛，亦祇能左右，當然不足解決許多停車問題，況有許多車輛，不適宜停放地方，而且許多准許停放車輛者，在保持交通秩序和安全下，將來亦會逐漸加以取締，因此多所停車場，亦須陸續興建，在中區第三期填海完成後，新填地上，將再興建多所停車場。

家庭計劃指導會
指導調節生育
派女醫生駐所以備詢問

【本報專訊】香港家庭計劃指導會為使香港家庭子女衆多者設想，已派有女醫生駐在九龍深水埗服務，凡生育子女衆多，生活負擔過重，擬求節育者，可請求女醫指導節育辦法，簡便安全。

現該會為指導調節生育宣傳，特擬訂有生育標語如下：（1）為欲增加母親和嬰兒的健康，生男育女須有適當距離。（2）欲求家庭幸福，生育須有計劃。（3）生育有計劃，家庭有幸福。（4）要避免負擔過重，生兒育女要有計劃。（5）你負擔過重嗎？你們能夠指導你節制生育。（6）你要解決生育問題嗎？我們服務你。（7）你要生育計劃嗎？我們可以幫助你。（8）我們指導節育，服務群衆，使你有一個幸福的家庭。（欽）

日籍女郎非法入境
警察當局遣回原籍
官方表示該女郎係自願來港

【本報專訊】據政府新聞處發表：日本籍少女青木節子小姐（廿五歲），於本月五日向本港警方報告謂伊為一名非法入境者。據稱：伊於本月一日乘搭一艘貨船抵港，該船於去月廿七日由神戶啓航，經警方調查後，並未顯示該少女係非自願離日者，本港當局乃將之於本月十六日遣返日本。

另據東京方面昨訊消息：透露一個二十五歲日本少女被拐到香港，淪落在夜總會。

據說，被拐來港的日本少女青木節子是神戶一酒吧女郎。她是一月廿八晚被三個水手騙到一艘洋船上，喝了些酒之後，醒來已身在海洋中，過了幾天，抵達香港，被「賣」給一個中國籍人，在一家夜總會裏工作。青木節子在那時曾拒絕透露她所工作的是那一間夜總會，祇說那夜總會，在一個巴士站附近。

據說日本少女返抵日本後說，她在夜總會工作時，吸引了許多客人，因此引起警方的注意，後來她才被警方「救出」，逃到日本領事館，由警方把她「救出」，送到日本領事館。

華麗客輪
環遊世界抵港
載來遊客五百
昨日暢遊港九購買物品

【新亞社】一艘華麗的遊船，昨晨開抵本港，此遊輪乃屬於馬祖遊世界輪名呂黎亞號，在此停留一日。

遊船乃屬於馬祖公司之旗艦，船上載來遊客五百七十五名，該船於本年一月七日由紐約開行，預定在一百三十一天之內作環遊世界，沿途將訪問中南美洲、澳洲、香港、日本等地，定期三月十九日抵返紐約。

船上載有遊客五百，停留期間，船上供應一九五九年季遊輪一大，特別用品計有：……又日用品五千磅，牛油一萬二千磅，新鮮麵包一萬五千磅，凍雞二萬五千磅……

世界大戰中，供運兵……

無綫電會餞別
郵政司沙惠予

【本報專訊】本港郵政司沙惠予，從事郵政有年，在任期內對於郵電事業，頗多貢獻，日前退休回國。港九無綫電協會為惜別起見，特於昨（廿五）日下午九時，假大華飯店設宴歡送。

到會者有郵政司沙惠予，郵政副司及其夫人、代理郵政司及其他郵政局高級職員多人。

日本航空公司
設九龍辦事處
昨酒會招待各界

【本報專訊】日本航空公司，為適應業務上之發展，本港設九龍辦事處，最近在九龍半島酒店開設新辦事處，以便利九龍各乘客。該公司於昨日下午五時至七時，舉行酒會，招待港九各旅遊業人士及各界人士等三百餘人。日航公司遠東區經理川淵健次、港區經理川淵健治夫婦親臨酒會招待。

（左）與其夫人、（右）好時子、小姐（本報記者攝）

警察部印就新交通例
分發各警員參考
俾依據新例執行取締工作
因罰款增加保額隨之提高

【新亞社】本港警察部印就新交通法例，分發各警署單位，及若干特殊階級以上人員，俾資參考，以便今後因交通違例案件，時，依照按新例予以處罰。

警察部印就新交通例，長凡十二頁，例之各項細則，均於洋洋數千言，包括違反法例之各項細則，對於罰款，亦詳載無遺。

查新交通規例，係於去年十一月十八日經港府立法局予以通過，並於本月一日實施，本年度交通條例「一九五七年道路交通條例」，該法例共分六部，第一部為總則，第二部為車輛之使用，第三部為駕駛執照，第四部為公共交通，第五部為其他，第六部為懲罰。

由於新例之機構，警察部當局為使該新例能詳熟，特別為交通警員，使其熟悉新例之規定。

新交通條例之觸犯規定者，若干項違例均較原有為嚴，例如新例規定：凡屬於車輛駕駛者，在酒醉之下駕駛車輛，被告將處以罰款一千元，入獄兩年，首次觸犯，將被判罰款一千元，入獄三月；第二次以上，將處罰款五千元，入獄一年。

由於新例罰款較重，故犯者被拘留時，保釋金數目亦須增加，以便取保候審之人員，必須按新例之保額增加。

路局舊機車
已決定出售

【新亞社】九廣鐵路路局當局，自使用柴油機車後，舊有蒸汽機車，已無用處，因該局昨日決定將舊機車招標出售，以作廢鐵。

該批舊機車，共有七輛，已拆卸，原日此等機車，曾在九廣鐵路服務多年……

刼財刼色疑案開審
英童供述遇暴經過
在山下用刀指嚇刼去金鍊並將之强姦

【新亞社】本年一月五日下午五時許，九龍獅子山上一帳幕發生一宗刼財刼色案，當時有兩英籍女童，被拘捕到案，於十五日被控觸犯刼財及强姦等罪。

被告人：㈠劉錦光，男子，廿二歲，無業，住九龍城；㈡周國輝，男子，廿一歲，無業；㈢黃有，男子，廿二歲，住九龍城；㈣陳國光，男子，廿一歲。控罪共五項，內容如下：㈠持械行刼，指兩被告於一月五日，在九龍地區持一小刀刼去一個十三歲英女童之金頸鍊乙條；㈡强姦，指兩被告同日强姦十三歲女童；㈢偽人同時同地，强姦一名十四歲之女童。

昨日在九龍裁判司署，由首席裁判司主審，先作初步研訊，此案件昨日開始在九龍裁判司署提審。

兩女童作供時稱：……

……被告向伊等奔來，伊與乙女童往山邊跑，但無法逃脫……

……

四人身懷利刀
圖刼生菓店
警探接報埋伏拿人
三人被捕判處簽保

【本報專訊】本月廿二日，警署接獲報告，謂有匪徒多人，串謀行刼一生菓店，乃派出大隊探員前往，並在該店附近埋伏，至當日下午五時，見有四男子形跡可疑，乃加以注意，其後四男子進入該店內，探員即上前搜查，在其中三人身上搜出利刀各一把，一人逃脫。

該案昨晨在中央裁判署由史尼夫法官審訊。三被告名：㈠謝振安，廿一歲；㈡張保，廿五歲，散工；㈢吳秀華，廿四歲，文員。被控於本月廿二日在筲箕灣區，串謀行刼，三被告均認罪。

據探員稱：……當時見三名被告在店內……另一把刀在床底，另一把在衣袋中……

法官判三被告各簽保二百五十元，守行為一年。（誠）

火水爐爆炸
引起小火

【本報專訊】昨晨九時三十二分，深水埗一間住戶，火水爐爆炸，引起小火，當時消防局接報後，即派出消防車到場，迅速撲滅。……（求）

訃 聞

藉 報

治喪處

顯考譚公繼生府君慟於夏曆丁酉年十二月廿六日丑時壽終正寢，距生於前清光緒癸未年八月初六日卯時，享壽七十有八歲。兒孫等隨侍在側，親視含殮，……謹擇戊戌年元月十三日……

女賓賢（適方）

孝男 松開 松福

孫 潤秋 潤鄰

女孫 蘭竹 梅鈞 桃鈞 麗鈞 頓首

通訊處：九龍冠益食品廠（荔枝角道石山街道201號）

痔漏

日本公立醫學院痔瘻全科名醫 專科 苗樂天

採用最新特效無痛根治法治療男女內外痔、瘻管、肛漏、脫肛、血痔等症。

診所：九龍旺角彌敦道六七八號二樓

聖羅蘭

英文書院

招中文小學、幼稚園各級插班生

P5 — F4

董事長李求恩會長

中華中醫學院招生

夜晚上課

專科專長學師 各科專家分任教授

香港旺角彌敦道部氏大樓三樓二〇一室

院長 陳太義

廣東銀行有限公司股東尋常年會通告

本公司定於一九五八年二月廿六日（星期三）下午三時在香港德輔道中六號本公司總行內舉行股東尋常年會。

遺失啓事

遺失聲明

一九五八年二月廿五日

香港賽馬會

關於會員席特別啓事

凡無証章之人士均不准進入會員席。

司理 安樂禮

拍賣充公貨雜貨車輛廣告

香港海關拍賣行啓

中德文化協會

本會高初級德文班定於本月廿六日（星期三）開課，報名請於是日下午六時至八時到九龍邵氏大廈九〇一號本會面洽。

九龍華商

中華民國僑務委員會立案

會計專校

東方中學

高中 初中 小學 幼稚園 招生

校長 趙鏡吾

工商

會計專校招生

校長 陳漢傑

東南無綫電科學校

專科招生

東南法商書院招男女生

HEALD COLLEGE

監督兼院長 譚焯宏

天喜堂 姑嫂丸

本港新聞

海灘謀殺案昨續審 法官令赴現場視察
被告同事供述檢獲書信 並將與死者之合照留下

【本報專訊】日前婦人何麗娟被殺案之桃色謀殺案，昨日續在高院刑庭續審，控方大律師昨日下午向陪審員及法官提出請求，前往現場視察，法官准其所請，控方人員及被告亦齊一同前往。[illegible]

昨日控方證人出庭作供，首由證人[illegible]供稱：去年十一月廿五日晚上九時半許[illegible]

[illegible]

謀殺親兒疑案 被告詳梟定讞
落案時口供已承認控罪

【本報專訊】[illegible]謀殺親生未足兩月之親兒案，昨被告續在中央裁判署[illegible]

[illegible]

泛洋航空公司 四月八日擴展業務 增加班期每週兩次

【本報專訊】泛洋航空公司宣佈：自本年四月八日開始，[illegible]每週兩次[illegible]

非禮女子 判監兩月

[illegible]

播音電視節目

香港電台：上午七時報時，時代曲。[illegible]

[illegible]

英聖約翰隊總監 卻克文少將抵港

【本報專訊】英國聖約翰救傷隊總監卻克文少將，於昨日下午五時二十分由新加坡乘機抵港。[illegible]

佛教人士 春節聯歡

【本報專訊】香港佛教人士，昨（廿五）日午一時，假東蓮覺苑[illegible]

[illegible]

佛教人士昨在東蓮覺苑舉行春節聯歡，全體向佛像行三鞠躬。（本報記者百誠攝）

教育與文化

推動成人教育
福榮街康樂中心開放
成年人可參加免費享受益智活動

【本報專訊】福榮街成人康樂中心，[illegible]

[illegible]

蘇浙公學新校舍 今日舉行奠基 港督主持典禮

【本報專訊】[illegible]

我國計劃恢復辦 公費 自費 留學 考試
引導僑生歡度春節

【本報專訊】[illegible]

倫大兩香港女生 對功課甚感興趣

【國際社】[illegible]

華仁舊生會 舞會盛況

[illegible]

私立中文學校聯會 三一舉行春節聯歡

【本報專訊】[illegible]

中英學會 音樂講座

[illegible]

中國中醫學院 三月一日開課

中國中醫學院分設中醫全科及痔瘡專修科，定三月一日開學。[illegible]

德國康斯漢尼大藥廠出品

克療庆 (ALANDA SAFT)

立止劇烈咳嗽 高等良藥

全為菓汁樣液 老年久咳最效 消炎滋潤 補身卻病 不澡延年

（由中法藥房經理）

瑞士老牌 好美字 手提打字機 最輕巧 最堅固

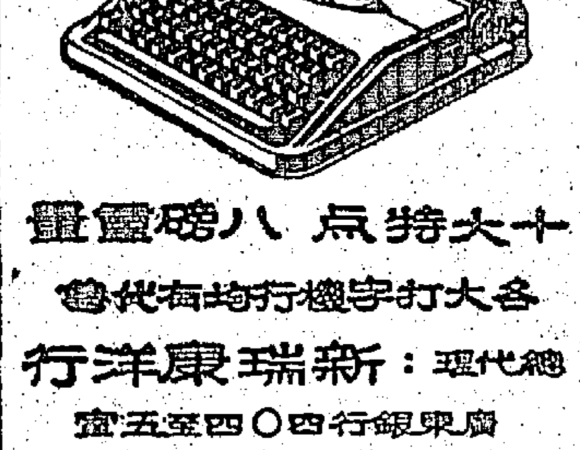

十大特點 八磅重量

各大打字機行均有代售

總代理：新瑞康洋行

廣東銀行四〇四至五室

電話：二〇七二二 二五三六〇

東樂大戲院今晚開演錦添花鑼鼓粵劇團

經理：鄧十四 劇務：唐滌生

今晚夜戲八點正開演唐滌生根據元曲獅吼記改編新春狂笑大喜劇

醋娥傳

陳錦棠 吳君麗 張醒非 余蕙芳 半日安 潘月樓 羅萬春 新丁伯 胡茄 蘇少棠

券價 一元七至八元九

注意：明天（星期四）日戲開演

紅菱巧破無頭案

皇后 今天最後四場 雙料娛樂

滑稽歌舞團

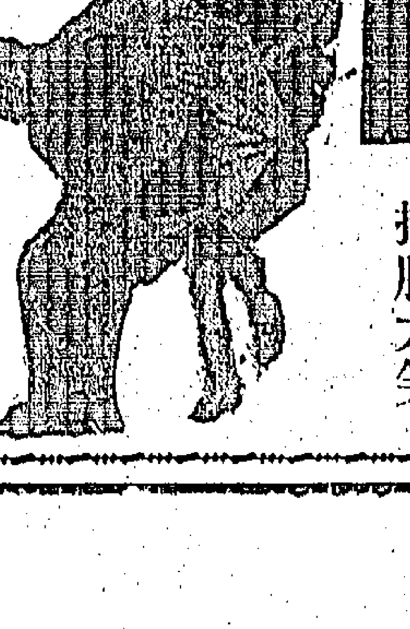

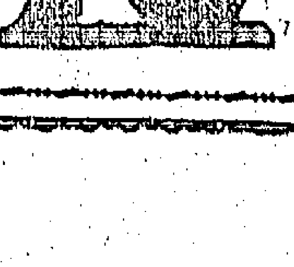

同場獻映 海底奇觀

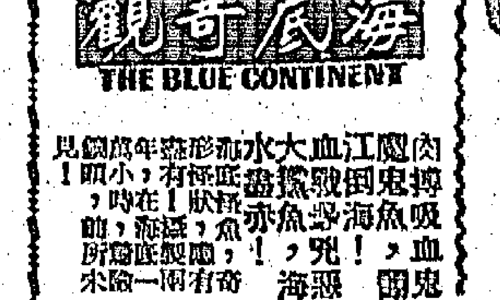

片上中文字幕

皇后 明天獻映

燕爾新婚

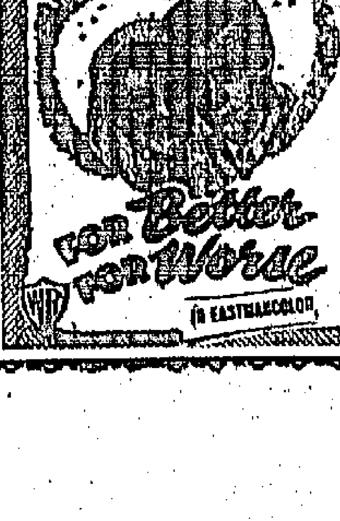

全部艷麗七彩

最後今明 小千金

芳艷芬 胡楓 白露明

本港新聞

搜出印製偽美鈔工具 曾在政府印刷所試印
印出成績良好 五男女續受審

「本報訊」五名男女被控偽造美鈔案，昨日下午在維多利亞地方法院開庭續審，主控官於審訊時指出，政府印刷所曾用本案所搜獲之偽製工具，印出十外好之偽美鈔。

被控者在維多利亞法院由首席法官主審，檢察官主控，被告五人為：㈠黃喜庭，卅四歲，廣東人，無職業。㈡朱輝，卅二歲，安徽人，無職業。㈢趙剛河，四十一歲，浙江人，百貨經紀。㈣趙國瑞，卅六歲，新會人，失業，印模匠。㈤謝人寬，又名周秋年，卅七歲，江蘇人，中醫。

控罪五項如下：㈠第一、二、三、四被告被控藏有偽造工具，指四人於去月十七日，在新蒲崗某處，非法藏有偽造工具，計有金屬印版九塊，此等印版上附有牛頭、諸蘇、字母、圖案及式樣，此等字母等項，數目計××，第二、第三被告被控於去月十七日，在觀塘新樓四十×號二樓，藏有偽造工具，計有蠟紙、用具及偽鈔二百四十八張。㈤五被告均被控於去年十二月十五至本年一月十七日期內，在本港串謀偽造美鈔。

主控官昨向法庭陳述本案案情謂：本年一月十七日，警員等前往新蒲崗某處搜查，發現各被告，並搜獲偽製工具及偽美鈔，政府印刷所曾以案中之偽製工具及偽美鈔，試製偽美鈔，結果製成品良好，警員抵新蒲崗四十×號二樓時，第一及第四被告，警員在該處守候，半小時後，第二及第五被告先後到來，乃亦被捕。警員在新蒲崗道某樓中搜獲第五被告外衫上襟口袋內，在一件衣服外衫上襟口袋內搜獲偽美鈔。該案昨尚未審畢，押候今晨續審。

三被告罪名成立 各判入苦獄五年
重華酒店客房內圖劫鑽石案

「新界訊」五名男子被控在尖沙咀重華酒店客房內，圖用武力劫奪鑽石，案經審訊，判三被告各判入苦獄五年。

判詞指出：被告等在重華酒店，串同意圖行劫，其中二人被判無罪釋放，另三名被告罪名成立，各判入獄五年。

案情：於一月十七日，有人由大埔寄電話至某店主，訂購鑽石，約定在酒店交易，鑽石店之主事人乃派其店員攜鑽石一批前往，被告等在酒店房間內圖劫鑽石之時，警員趕至，將被告等拘捕，於是從鑽石店與第二被告手中搜出鑽石，此為被告所圖劫者。第二被告所供被告之朋友，放置鑽石，於是將此鑽石取出，讓被告等用放大鏡照看，鑽石包好，放回袋中，然後被告等將鑽石交回，被告等三人一致動手，欲搶鑽石，出門遇警，經第一、三兩被告走至天星碼頭一名被告當場被捕，被一名當值警目拘獲。

柳國雄命堂 昨出殯哀榮

「新聞」任職新聞界多年之柳國雄，於本月廿二日逝世，昨日正午十二時，假香港殯儀館大殮，隨即出殯，親友及新聞界同人，前往弔唁者甚眾，儀式隆重，備極哀榮。其子等已有答謝，並由新聞界及教育界、商界人士扶靈。

× ×

三院歷屆總理 春節團拜聯歡

「本報專訊」東華三院歷屆總理聯誼會，於昨（廿五）日下午七時假座金城酒家舉行第三十二次聯歡大會，同時舉行新春團拜，當年總理主席王澤森，首總理周錦明、方潤華、陳國明、曹思朗等均出席，並有陳存仁、葉麟、王晉之、李伯遠、何禮賢、陳普芬、陳奇勳、王澤森等暨歷屆總理卅餘人參加，歡讌至九時許始散。王澤森、馬武亨、賀允效、李耀祥、馮公夏等，均有致詞。

出席者有：王澤森、馬武亨、周錦明、方潤華、李耀祥、馮公夏、陳存仁、林承熙、周叔明、賀允效、黃聯春、周錦康、何品森、林鳳生、黃濟堂、李福祥、林南、李兆忠等。（百）

陳炳倫先生伉儷在某酒家宴請本港文化界人士（本報記者攝）

聯和墟昨火警 焚燬木屋兩間

「本報專訊」昨日下午二時許，新界粉嶺聯和墟新村，發生火警，該村第二街一間木屋遭焚，有關木屋被焚毀，火勢迅即蔓延，另一間木屋亦被波及，兩間木屋共被焚燬。所幸火警發生不久，駐守該村之消防人員立即趕到施救，半小時後即被撲滅，未有人受傷，並無人命損失。

向毒販收賄疑案 再有一華警被控
法庭上男子傳遞毒品當場被擒

「本報專訊」東區華警於一月下旬因涉嫌向毒販收取賄款案，已被停職，另有一名華警被控，由中央裁判司署提訊，被告名叫某某，卅七歲，被控於去年七月至本年二月期間，在油麻地區向毒販索取賄款，並准被告保釋候訊。

又一個男子竟在法庭內將白粉傳遞與被押候審之犯人，當場被擒，此人被控藏有白粉，由中央裁判司提訊，被告承認控罪，判入獄三個月。

日本商品經常展覽

日本商品經常展覽會，設於大廈三一三至三一五室，乃日本商會所主辦，展覽各種日本產品，每日在辦公時間內開放，歡迎各界人士參觀。

日本印刷品 昨在港展覽

「本報專訊」日本印刷品展覽，昨日上午十時起在大會堂二樓舉行，展出日本印刷品，有精美之彩色印刷品，各種書刊、雜誌、地圖、月曆、包裝紙及其他印刷品，出品共分：一、印刷品比賽作品；二、圖片印刷品；三、一般印刷品，觀眾甚為踴躍。此次展覽乃日本印刷品文化交流之一，並非商業性質，由日本大使館負責人主持，本港印刷業人士均往參觀云。（戌）

傳粉塗脂增艷麗 美容妙術奪天工
法化裝導致昨日示範表演

「本報專訊」香港女子專業學院於昨日下午在學院禮堂舉行美容化裝示範表演，由某化妝品公司美容專家主持，介紹皮膚保養及化妝方法，參加者以女學生為多，由該院女生擔任模特兒，表演各種化妝技巧，並以法國化妝品示範表演，頗受參觀者歡迎。

東區婦女福利會 招待千名兒童
派贈利是食物玩具等物品 余國定夫人演詞語重心長

東區婦女福利會於昨（廿五）日下午二時，在北角英皇道某戲院舉行新春招待兒童大會，參加者有兒童千餘名，均為該區貧苦兒童，大會主席余國定夫人致詞，略謂：本會每年舉行此種招待大會，目的在使兒童在新年期間亦能享受歡樂，希望各小朋友努力讀書，將來做一個良好的國民。隨即派發利是、食物、玩具等物品，並放映電影，歡度佳節。

社團動態

鮮魚行總商會 新舊職員交接

港九鮮魚行總商會第十屆新職員，昨日在會內舉行就職典禮，並舉行新春團拜，到會者有理監事長、副理事長等多人。

尖沙咀街坊會放映 交通安全益智影片

尖沙咀街坊福利會定本月廿八晚在會所放映電影，招待街坊免費參觀，影片有「行人之安全」、「交通安全」等，以加強交通安全常識。

新會商會徵求 三月十日總結

旅港新會商會本屆會員徵求大會，定三月十日舉行總結，各隊現正積極展開徵求工作。

油麻地街坊會 定期召開選舉會議

油麻地街坊福利會第六屆理監事任期屆滿，定於本月廿八日下午召開全體會員大會，選舉第七屆理監事。

歐·西·食·譜·簡·介
口味不同·手法各異

中振

世界各處的烹調方法，可以說各有乾坤，但是口味不同，手法各異，因此如果你到各處去旅遊，便可以嘗試到各國不同的食譜了。

在歐西方面來說，法國人的烹調術，是最講究的。法國人素來注重飲食，往往一頓午餐，也要吃上兩小時的。他們每天吃餐之時間，都少不了有一點酒。法國就是出產酒類最多的國家之一。如果你到法國去，便有機會嘗到各種新鮮的美酒和食品。

在意大利來說，各種食品都是用一類的方法烹調的，這是一種很好的方法，意大利人的食物多數是以蒸煮為主，所以酒類也特別可口。

向外看看！
有意義的忙，會使人由糊塗變了聰明；無意義的忙，相反地會使人由聰明變了糊塗，要緊的是打開門向外多看幾眼。

會友、數返、朋師，這等等節目，「可以止則止」，我在熟鬧紛忙中，有此感想。這樣再下去，不就是生活界成「胡天胡帝」，現在世界成「胡天胡帝」嗎？

「不識廬山真面目，只緣身在此山中」，這兩句詩很有人生哲學意味，要跑出去外面去看看，才能見到真實。「山中方七日，世上已千年」，這種人生態度，也將要過時了。

我更想到一些人，他們天天過着的生活，正如新年一般，忙忙碌碌，不停地忙，他們不正是永遠身在廬山，深閉着門，對於外在的一切，都是茫然嗎？

平靜地帶
丹凡

有人把從「利市」得來的角子二十枚去買馬票，遇到「有啥說的拒絕」。

香港教師會，在今年舉行一個洋服展覽會，計二百件，每件均代表各國傳統性之民族服裝。

英國足球隊曾在六十三年前失去之冠軍獎杯，最近才由一位八十九五年歲老人之手歸還。

× ×

廣州東北郊之白雲山，據中共宣傳，在今年內將建成「花果山」。

如此新年之養鵝
黃思騁

了，而在那一段日子中，我們又覺得是困難的時期。

不久以後，養鵝的季節又到來了，而卵用鵝卻生蛋了。

我們在新年以後，看見養鵝的那些地方又出來了，所以我們決定要養肉用鵝。

我們的新鵝場因為準備大量養鵝，所以費用實在不貲，但現在既然已經試驗成功，就應該慢慢的大量發展了。

用水代替電油
汽車的未來新燃料
粲牙

將來的汽車是否會燃到油燃不盡的水呢？現在不須要有任何燃料，而只靠水和空氣就能行駛的汽車了，這在現在研究的科學家們看來，是極有可能的。

通用汽車公司發明了一個機器，他們用水和空氣燃燒作汽車燃料，可以使汽車行駛，但是這個機器的燃料是由水的電解中取得，這是不經濟的方法。

女哉與女傭

一、烏衣翹楚陳娥

黃氏婦聞此，頗能其言。以男子之心，從不可測，故作疑婦，亦未可知。女子性多疑，其夫已與阿娥有秘密行為，或其一身事，其夫已與阿娥有秘密行為，故為此無關痛癢之言。

李太白

詩成泣鬼神
博宮南

於是，李白披過那些紙，前面抄的是自己的舊詩，就是流放夜郎之前作的，才是杜甫寄李白二十韻的長律——這是李白不曾見過的，他讀出來：

「昔年有狂客，號爾謫仙人，筆落驚風雨，詩成泣鬼神……」

戊戌元旦試筆

犬子文章竊有名（司馬相如小名犬子），犬年時節未忘情。前朝戊戌觀新政，亂世漢地吸晚成。兩降今朝償一諾，（明日兩水 凡得雨）春回大地態重生。故國縱竹誰留守，何日還鄉賦兩京。淡翁作於海隱樓

你知道嗎？
耳·目·一·新
火星

嬰兒樂趣

紐約醫學專家認為：嬰兒的吮吸手指，並不能說是一種壞的習慣，這是與生俱來的一種消遣樂趣，乃任何人必經的過程，正和大人們吃香口膠和抽煙同樣是屬於消遣的樂趣。因此，凡是反對嬰兒吮吸手指的人，正和反對大人們吃香口糖或抽煙一樣沒有道理。

跳過冠軍

波斯頓有一位十九歲的女郎，懷孕後被男子遺棄，感覺了無生趣，因想跳入火車軌道中，讓火車輾斃。不料她這一跳，竟跳過十尺寬的火車路，火車竟未能撞到她。事後，她對醫生說：「我在高中學校裡是跳遠冠軍，那知懷孕後仍未喪失能力。」

長人大會

美國加省巴羅甸同市於本年三月十日舉行國際長人大會，結果選出了一個女郎為「高大的寵后」，她的芳名叫瑪茜，身高五尺十一吋，並決定向鐵路局、航空公司及旅館等機構交涉，要求主管人員多留六尺以上的長人打算，以免設身無地之苦。

氧氣秘密

氧氣是我們每天吸收入肺部的氣體，不過，很少人知道氧氣是一個剛強的氣體，你只要在它旁邊點了火，你不但要不成功，還會連衣服也被燒起了火。所以，醫院對於氧氣的供應是十分謹慎，凡病室的地方禁止吸煙。

細胞金屬

哈佛大學醫學院生物物理研究室新近發現鋅和鎘兩種金屬對心臟病研究有極大的影響，凡細胞中有鋅的人，往往會成為心臟病，而在血液中也有鋅的人，在白血球中也有鋅的現象。

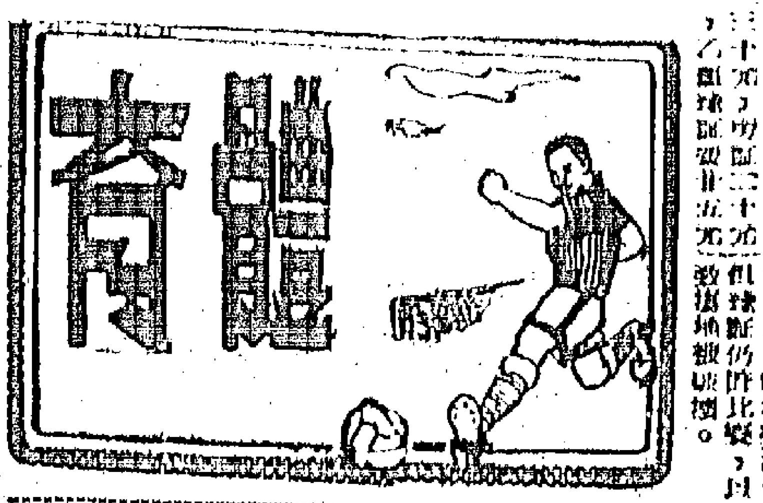

韓國隊多賽一場 定四日舉行

李文傑提推翻球季延長案 決請示英足總及法律顧問

【本報專訊】香港足球總會之執行委員會，昨日下午五時三刻，召開會議…… [illegible]

黑池隊是否來港 仍未獲足總

球証要求增加待遇 交由財務小組研究

[illegible]

特別銀牌決賽 下月廿三舉行

[illegible]

批准華協主辦 韓隊多賽一場

[illegible]

足總獲益 百分之五

[illegible]

克難隊好夢難償 昨敗於港聯

客軍定廿八日返台

【本報專訊】港台排球賽…… [illegible]

網．邊．短．景

·霹靂火·

[illegible]

民生籃球隊 今出戰順聯

【本報專訊】台灣民生籃球隊，今夕在九龍伊利沙伯青年館作第三戰…… [illegible]

我亞運足球隊員 今舉行分隊對抗

四時半在花墟場上演

香港中華業餘體育協會…… [illegible]

傑志今日預售門劵

（南傑銀牌賽） [illegible]

台中美網球聯隊 今日返台

昨以四比二挫西聯

[illegible]

南北國術義演 今晚繼續舉行

[illegible]

傑華 將效力 警察隊

[illegible]

新世界 最後今天 香羅塚

中央 浴血進攻 兩傻擒兇記 大使千金

紐約·大世界·好世界 松嶺恩仇記 偵探糊塗 逃出鬼門關 神鷹特攻隊

京華·麗斯·東方·百樂門 金星怪獸 海底喋血戰 The Enemy Below 美女寃 平岡奇俠

金陵·國民·金都新舞台 鍾情 鳳凰于飛 勤王血 鐵 怪獸 金大戈地 太子球 糊塗

真光·國際 今天盛大聯映

太平·環球·北河·域多利·油麻地·龍城·金星 全部粵語對白 後天獻映 第二次世界大戰東南亞戰況特輯 日軍登陸香港鏡頭 美容之道 本片獨有！

紐約·中央·大世界·光明·好世界·皇宮·金星 明天映 金殿福星 任劍輝 鄧碧雲 梁醒波 鳳凰女 四大紅伶主演

後天獻映 皮禮士利 貓王 胎彩貓王 Jailhouse Rock

平安 最後今天 小野貓

太平 即日公餘場 桃源裸女 天涯孤鳳

平安 明天獻映 林翠 丁瑩 金峯 薔薇處處開

高陞 紅牡丹 東牆花月記 五福齊來 繡家

太平·環球·北河·域多利·油麻地·龍城·長樂 今明兩天 最後 芳艷芬 何非凡 喜滿人間福滿堂

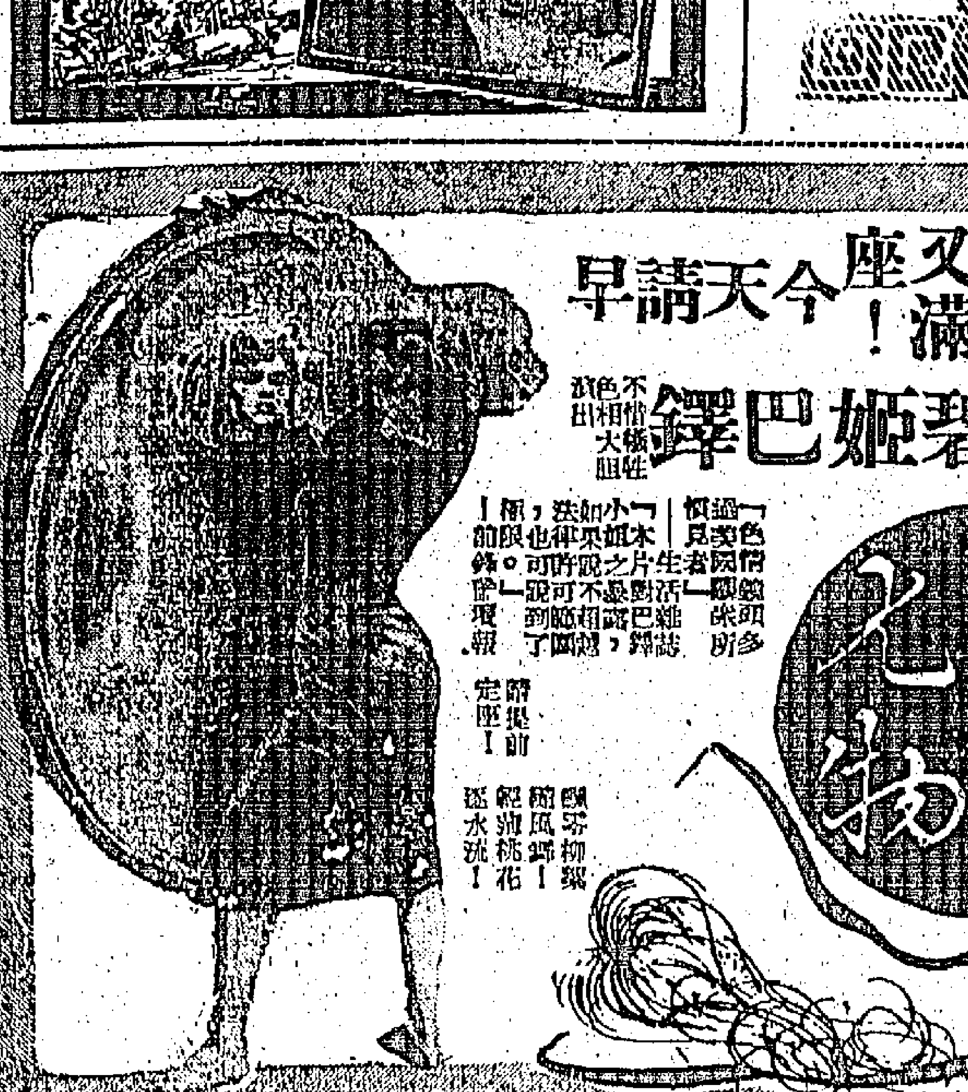
昨天又絕座滿！今天請早 碧姬巴鐸 娛樂宮 搖生視行，曳姿煙媚！ 伊士曼七彩！ and God created woman CINEMASCOPE and EASTMANCOLOR

麗都 彩鳳喜迎春 明天仍映

後天獻映 大馬戲團 石英 趙雷

荔園 九龍荔枝角 丁財兩旺 蠔面飛俠 模特兒 粵劇 風雨泣萍姬 衛星艷舞 水上舞廳 溜冰場 乒乓球 機動遊戲 兒童卡通樂園

紐約·中央·大世界·光明·好世界·皇宮·金星 最後今天聯映 全部歌唱大笑片 喜臨門 鄧碧雲 羅劍郎 半日安 梁醒波 譚蘭卿 周笑英 許英秀

中篇偵探小說

重樓喋血記

萊茵著　丁岡圖

（一）重樓溺水

[illegible]

馬太太在廚房削馬鈴薯的皮，突然一陣急雨向窗門的玻璃般撲過來。水喉匠來點鈴。

（二）酒盃血跡

[illegible]

樓梯間的一個平台上，馬太太摔了一交。

（三）寅夜偵查

當他們看見了那個在平台上的木箱裡面裝着一些什麼東西的時候，那個會計員蘇哲人就對馬太太說：「我馬上叫一個水喉工匠和一個警察來吧。」

蘇哲人走了之後，她就回到自己的廚房裡面去。那些水正在不絕地從天花板上流下來。[illegible]

[illegible]

（四）一番盤問

馬太太和蘇哲人兩人，在門前望見那個探長在裏面走動。當探長的手電筒由一邊照射到另一邊去的當兒，他們時不時看見了他的黑影。

[illegible]

馬太太走到廚房裡面，看見有一些未經洗潔的碗碟，以及一小瓶牛奶瓶、肉片和麵包等。

[illegible]

（五）束手就擒

[illegible]

兇手知事情敗露，竟向馬太太揮動拳頭洩憤。

[illegible]

> **預告**
> 本版明天（廿七日）出版「娛樂」專刊；後天（廿八日）出版保羅先生著的中篇推理小說「那間的門」，均希讀者注意。

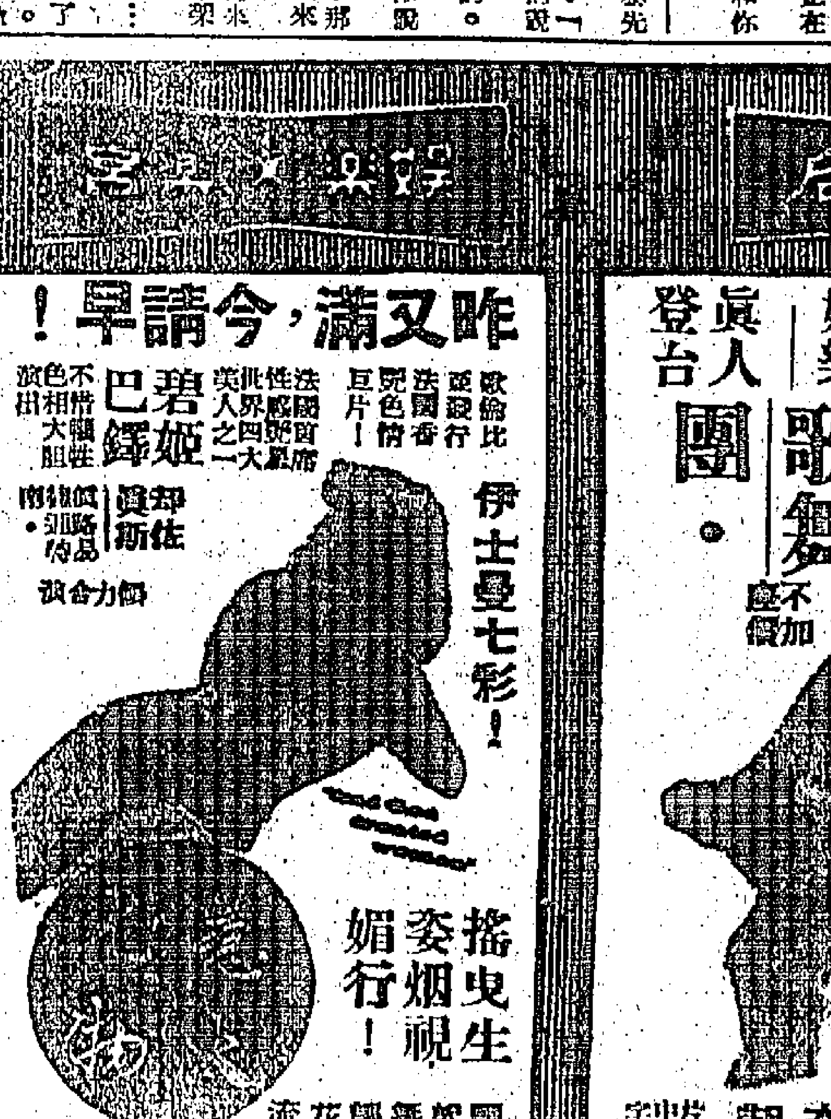

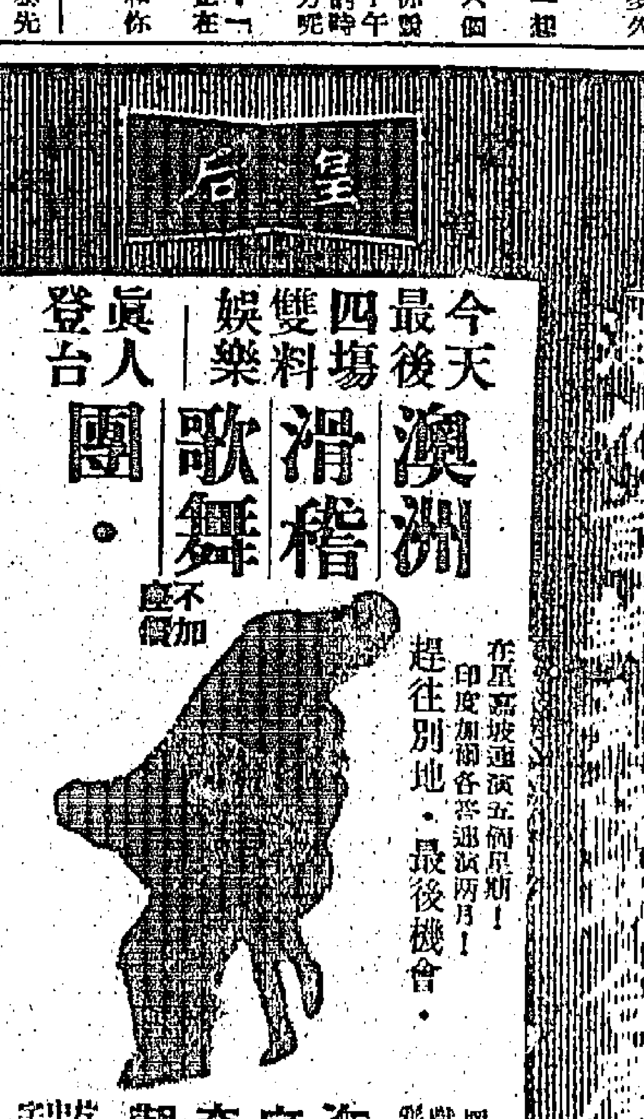

工商界

去銷星印貨品減縮 港廠家另闢新市場

印尼外滙貨之幣值亦日見低落 歐局未安定港貨去銷難望復暢

【本報專訊】印尼發生戰亂，情勢嚴重，雖中方面以土產向星馬易貨，因被封鎖，難以出口而數量少。因此，由港運到星馬，轉運入印尼之貨品，多停在星洲，暫不運出，一部份則就地向星馬市場推銷，故日來不但由港直接輸往印尼之貨品減縮，運往星馬貨品，亦形減少。

據此間印尼僑領表示：印尼因政令未能統一，中央政府收入之土產外滙，日見減縮，本年一月份已由四五億盾減至二億盾左右，一月份紙面輸出數額縱仍擴大，但實際上可能減至一億盾以下，是以印方入口商向椰加達商限外滙局申請輸入，只能購到少量貨品，大部份外滙缺乏而未能批准。

至於印尼幣值，亦因政局不安而日見低落，除公價外滙率已告調整外，黑市滙率每元港幣值十盾以上，打破近八年來最低紀錄。

影響所及，港貨輸往印尼之貨品，一般數量如繼續惡化下去，則今年對印尼之工業製品，如搪瓷、膠鞋、電筒、電池、布疋、棉織、機器、雨衣、及塑膠製品等，本港工業製品廠家須另行開闢新市場，故預料在本年內，本港工業製品銷場，須向非洲、歐洲、美國等地推銷，印尼之市場，須待局勢恢復正常後，始能恢復也。

輸出証猛漲

蘇中及北蘇拉威西 經營貿易數字龐大

【本報專訊】印尼輸出證價格，近日又告猛漲，至於…一九五七年度所經營貿易統計數字如下：

貨二八四仙，四個月期貨二八三仙。

現貨一萬二千五百噸，值價三千三百三十萬盾；椰乾二萬八千五百噸，值價一億八千五百五十九萬二千盾；

咖啡五千噸，值價三千七百萬盾；

以上各地輸出總值二千一百〇一萬二千盾。

蘇門答臘及松巴所經營之貿易統計數字如下：

胡椒（蘇拉威西）十五萬噸，值價二億二千二百萬盾。

將上述兩地所經營之貿易合計，總值…億二千一百〇一萬二千盾。此外，入口方面、海運收入，全部均未繳入政府外滙管制項下，且將來由中央收入亦受損失。

美鈔價扳升 最高尾盤五·八二

美電堅挺期鈔平息

【本報專訊】昨天紐約鈔價上漲，本港美鈔隨之堅挺，期鈔平市開盤五·八〇八七五，最高五·八二，收市五·八二。美電最高五·八三五，最低五·八三一二五。

外匯客幫落行 洋紙市暢價穩

【本報專訊】此間洋紙市，除本銷外，外埠客幫亦有落行採購，昨日成交頗多，價甚堅穩，成交情形如下：

股市交投暢 成百餘萬元

但行市榮少辱多 牛奶公司最俏市

【本報專訊】昨日股市交投暢，成交達一百五十三萬六千元之多，共暢成局面，為近數月來所少見。但行市卻辱多榮少，蓋由於市面有些見利，而與供求上落。

成交情形如下：牛奶公司一六·六元、一六·七元，成二〇〇〇股……

米市仍暢盛 價止漲回跌

成出近三萬包每担降回數毫

【本報專訊】本港米市，自開市後，數日來交投暢旺，截至昨日止，共成出近三萬包，但價因供過於求，已由漲而止回跌，所有米類每担降回三數毫。現將成交價開列如下：……

豆市堅挺

暹油綠六十六元 新紅豆市亦爽俏

【本報專訊】豆子現貨昔見沽疏，市道俏穩。暹羅大粒上油綠豆，沽出四噸，倉交現貨每担成價六十六元……

西藥價按穩 糖精市看好

【本報專訊】新春開市後，連日西藥市交投仍然稀疏，但各種藥價，已止跌回穩，…

年貨生意告一段落 糖果市況竟有奇蹟

【本報專訊】人日已過，一切年貨生意，已告一段落。今年春節，年貨中之糖果市道，有一個頗值得注意之現象，是有幾種本來銷路不多的貨品，出人意料地暢銷……（百）

雜貨市暢成

金邊客吸入金菜 白果底疏價叫高

【本報專訊】雜貨市交投，連日倘稱活躍，金邊客吸入金菜，……（日）

生油市慢

【本報專訊】生油因新年已過，漸次恢復正常銷路，而日前市道之銷存尚未暢旺，……

存底疏來盤報漲 港五金市復常態

建築商補進昨交投頗多 英白鐵片出口數字增加

【本報專訊】港五金市已復常態，……（金）

砂糖市況一片疲慢

【本報專訊】本港市場砂糖市，自開市後，……（月）

農曆年關渡過 商場銀根轉鬆

信用貸欵與抵押貸欵利率降低 華僑滙欵歸鄉又回復平靜狀態

【本報專訊】農曆年關渡過後，商場銀根稍鬆，已不如歲暮時之緊俏。惟當歲暮結賬時，有不少商行開出過關期票，須於日間兌現者，故日來欵項到期，銀行提欵者仍多。至於滙僑滙欵歸鄉，在歲暮時已非暢旺。渡過年關後又回復平靜狀態。由於商場銀根稍鬆，信用貸欵與抵押貸欵利率亦普遍降低，若以物業抵押貸欵，月息大部份仍要一分半以下，但貨物抵押貸欵，月息一分半至二分之高，比諸押滙利率相差甚遠。據悉：所有抵押貸欵，除利率偏高外，對於抵押物估價亦不如前之高，蓋世界性商業淡風吹過，誠恐物價低跌，貨品頗難成問題也。（日）

本港金融行情表

民國四十七年二月二十五日

金 九四五K	
開市	255.250
收市	255.000
最高	255.250
最低	250.000
美鈔期貨	
開市	5.80875
收市	5.82
最高	5.82
最低	5.80875
美電	
最高	5.835
最低	5.83125
匯天期	
最高	5.8175
最低	5.815
雜幣	
新金大紙（大）	5.9025
新金大紙（細）	5.8875
大吕宋紙	1.8925
細吕宋紙	1.8925
火鼓紙	1.84

新坡紙	1.832
大勞呏	1.1756
葡幣	1.01
正鎊	15.56
舊鎊	12.55
僑人民幣（大）	1.74
僑人民幣（細）	1.59
埃及鎊	10.00
南非鎊	15.56
東非鎊	14.80
西貢紙（百計）	93.00
印尼新荷盾（千計）	93.00
法郎（萬計）	123.00
瑞士（百計）	136.00
意幣（萬計）	90.00
日本紙（萬計）	146.50
台幣（千計）	150.50
台匯（千計）	141.00
暹幣（百計）	26.40
金邊紙（千計）	76.00
寮國紙（千計）	61.50
新匯（千計）	67.00
西德（百計）	135.00

出口輪船預告

船名	船類	西名	往何埠	日期	公司
先達	貨船	SINDH	星洲歐洲	廿七	法郵
愛蓮馬士基	貨船	ELLEN MSK	日本	廿七	捷成
加迪芝亞	貨船	CARDIGANSHIRE	日本	廿七	渣甸
高麗熊	貨船	KOREAN BEAR	日本美國	廿七	美輪
亞細亞	客船	ASIA	星洲歐洲	廿七	天祥
亞加賓	貨船	AGAPENOR	歐洲	廿七	太古
積臣總統	貨船	PREs. JACKSON	歐洲美國	廿七	總統
亞尼第馬士基	貨船	AGNETE MSK	印尼	廿八	捷成
哈杜	貨船	HALLDOR	石叻仰光	廿八	多利順
長崎丸	貨船	NAGASAKI MARU	日本	廿八	香港東方
日聖丸	貨船	NISSEI MARU	星洲庇能	廿八	太平
得利斯敦	貨船	DRESDEN	日本	廿八	捷成
先鋒	貨船	PIONEER MART	美國	廿八	美輪
辰久丸	貨船	TATSUHISA MARU	金邊	廿八	昭來
錫加利士太子	貨船	CINGALESE PRINCE	美國	廿八	渣甸
日本	貨船	JAPAN	歐洲	廿八	太平
聖愛門	貨船	SAINT EDMUND	日本	廿八	渣甸
秋葉山丸	貨船	AKIBASAN MARU	西貢曼谷	廿八	東來
渥諾拉都	貨船	WONORATO	星洲	廿八	渣甸
利來	貨船	NELLORE	澳洲	廿八	鐵行
高棉	客船	CAMBODGE	歐洲	三月一日	法郵
泗水丸	貨船	SURABAYA MARU	星洲庇能	一日	咨拉多
漢陽	客船	HANGYANG	日本釜山	一日	太古
亞得斯達士	貨船	ADRASTUS	日本	一日	太古
四川	客船	SZECHUEN	越南	一日	太古
北海	貨船	PAKHOI	星洲庇能	一日	太古
寶朗威利	貨船	BRONXVILLE	美國	一日	銀行
恒生	貨船	HANG SANG	山打根	二日	渣甸
詹臣總統	貨船	PRES. JOHNSON	歐洲美國	二日	總統
芝萬宜	客船	TJIWANGI	星洲印尼	二日	渣華
奧勃拉	貨船	OBRA	星洲印度	二日	鐵行
安順	客船	ANSHUN	新加坡	三日	太古

今日出入口輪船

入口船

船名	船類	西名	何埠來	公司	停泊處	到埠時間
積臣總統	貨船	PRES. JACKSON	美國	總統	A泡	上午
高麗熊	貨船	KOREAN BEAR	美國	美輪	A十五	下午二時
日本	貨船	JAPAN	日本	太平	A三	下午
得利斯敦	貨船	DRESDEN	日本	捷成	A泡	下午四時
利來	貨船	NELLORE	日本	鐵行	九龍倉碼頭	下午六時
漢陽	貨船	HANGYANG	曼谷	太古	B十九	下午三時

出口船

船名	船類	西名	往何埠	公司	停泊處	開行時間
海興	客船	HAI HING	日本	多利順	B十八	凌晨
威沙士泰	貨船	WESERSTEIN	日本	捷成	九龍倉碼頭	晚

交通版

截信時間

今（廿六）日（星期三）

空郵：台灣、沖繩島、日本、菲律賓、北婆羅洲 上午十時；澳門、中國大陸 平郵；馬來亞、印尼、澳洲 上午十一時；夏威夷、紐西蘭、美國 下午二時；大溪地、加拿大 下午六時；台灣、韓國 下午六時

明（廿七）日（星期四）

空郵：日本、美國、中南美洲 下午二時；馬來亞、印尼、斐濟 下午三時；埃及、巴基斯坦、錫蘭 下午六時

離港班機

今（廿六）日（星期三）

飛機時刻

德星 港澳

空運國際

每日：上午十二時正 下午三時正 往澳返港

港澳輪船：逢星期日及公衆假期 下午五時正

電話：式○五四五 式五九六六

大業有限公司謹啓

利航 港澳

每晚十一時正往澳 每日下午二時正返港

港泊佛山碼頭 澳泊十六號碼頭

和祥發行

渣甸公司船期

恒生 往山打根 三月一日開行
樂生 往日本 三月二日開行
東星 往澳洲 三月四日開行
浩生 往山打根、納閩 三月廿一日開行

電話三一四五八渣甸公司華人船務部啓

日本郵船公司

天祥洋行代理

備後丸 "BINGO MARU" 三月二日開往日本及（換載由日本轉赴東京）
讚岐丸 "SANUKI MARU" 三月七日開往星架坡
安藝丸 "AKI MARU" 三月七日開往石叻、庇能
三春丸 "MIHARU MARU" 三月八日開往石叻、庇能

代理處 合記公司啓

渣華郵船公司

芝萬宜 TJIWANGI 三月廿七日開往石叻、耶加達、三寶壠、泗水
聖愛民 SAINT EDMUND 三月四日往上海、神戶、大阪、名古屋、橫濱
奧美吉 OMMERKERK 三月七日、八日往歐洲各埠
士打波三號 STRAAT MOZAMBIQUE 三月八日、九日往南非洲
芝班拿士 TJIPANAS 三月九日往石叻、巴打沙林
利斯 RUYS 三月十日、十一日往名古屋、橫濱
芝利華 TJIEUWAH 三月十二日往石叻、耶加達

法國郵船公司

新型客郵「高棉」 S/S "Cambodge" 二月廿八日直往小呂宋、西貢、馬賽

嘸噸一新型快船「先達」 S/S "SINDH" 二月廿七日直往小呂宋、西貢、北非及歐洲各埠

法國郵船公司啓

入口輪船預告

船名	船類	西名	何埠來	日期	公司
亞尼第馬士基	貨船	AGNETE MSK	日本	廿七	捷成
辰久丸	貨船	TATSUHISA MARU	金邊	廿七	昭來
長崎丸	貨船	NAGASAKI MARU	星洲	廿七	香港東方
愛蓮馬士基	貨船	ELLEN MSK	印度	廿七	捷成
渥諾拉都	貨船	WONORATO	溫哥華	廿七	渣甸
日聖丸	貨船	NISSEI MARU	日本	廿七	太平
先達	貨船	SINDH	日本	廿七	法郵
秋葉山丸	貨船	AKIBASAN MARU	美國	廿七	東來
四川	客船	SZECHUEN	越南	廿七	太古
市鋒		PIONEER MART	美國	廿七	美輪
倫敦丸		LONDON MARU	日本	廿七	香港東方
菲律賓丸		PHILIPPINE MARU	日本	廿七	香港東方
泗水丸		SURABAYA MARU	日本	廿八	咨拉多
寶朗威利	貨船	BRONXVILLE	暹羅	廿八	銀行
芝萬宜	客船	TJIWANGI	印尼星洲	廿八	渣華
高棉	客船	CAMBODGE	日本	廿八	法郵
烏蘭那	貨船	URLANA	印度星洲	廿八	鐵行
詹臣總統	貨船	PRES. JOHNSON	美國	三月一日	總統
亞得斯達士	貨船	ADRASTUS	歐洲	一日	太古
樂生	客船	LOK SANG	吉打石叻	一日	渣甸
松達丸	貨船	SHOTATASU MARU	日本	一日	東來
東星	貨船	EASTERN STAR	日本	二日	渣甸
辰國丸	貨船	TATSUKUNI MARU	金邊	二日	昭來
約翰馬士基	貨船	JOHANNES MSK	美國	二日	捷成
光明丸	貨船	KOMEI MARU	日本	二日	太平
飛雲	貨船	FLYING CLOUD	美國	二日	和捷
松達丸	貨船	SHOTATSU MARU	日本	二日	東來
美路士	貨船	MILOS	日本	三日	天祥
聖愛門	貨船	SAINT EDMUND	東非星洲	三日	渣甸
邊利地	貨船	BENLEDI	歐洲	三日	洛士利
渣士頓馬士基	貨船	CHASTINE MSK	暹羅	三日	捷成
浙江	貨船	CHEKIANG	日本	三日	太古
印度郵	貨船	INDIA MAIL	非島	三日	昭來
邊麥輝	貨船	BENMACHUI	歐洲	三日	洛士利
嘉蘭安	貨船	GLENEARN	日本	四日	渣甸
奧勃拉	貨船	OBRA	日本	四日	鐵行
胡佛總統	客船	PRES. HOOVER	美國	四日	總統
芬賓	貨船	FERNBANK	暹羅	四日	天祥
芬山	貨船	FERNHILL	美國	四日	多利順
顯生	貨船	HIN SANG	婆羅洲	四日	渣甸
曉生	貨船	HEW SANG	山打根	四日	渣甸
大立寶	貨船	TALABOT	歐洲	五日	多利順
培利士	貨船	PELEUS	日本	五日	太古
安第士丸	貨船	ANDES MARU	日本	五日	香港東方
海明	客船	HAI MENG	婆羅洲	五日	多利順
雪梨丸	貨船	SYDNEY MARU	日本	五日	香港東方
讚岐丸	貨船	SANUKI MARU	日本	六日	天祥
有田丸	貨船	ARITA MARU	日本	六日	洛士利
伊利沙伯巴琪	貨船	ELIZABETH BAKKE	美國	六日	銀行
湖南	客船	HUNAN	新加坡	六日	太古
安藝丸	貨船	AKI MARU	日本	六日	天祥
金士威利	貨船	KINGSVILLE	美國	六日	多利順
永興丸	貨船	EISHIN MARU	日本暹羅	六日	洛士利